



CARTOGRAFÍA DIGITAL Y CENSO DE EDIFICACIONES

Cabecera Municipal de

El Cuá

Junio 2017

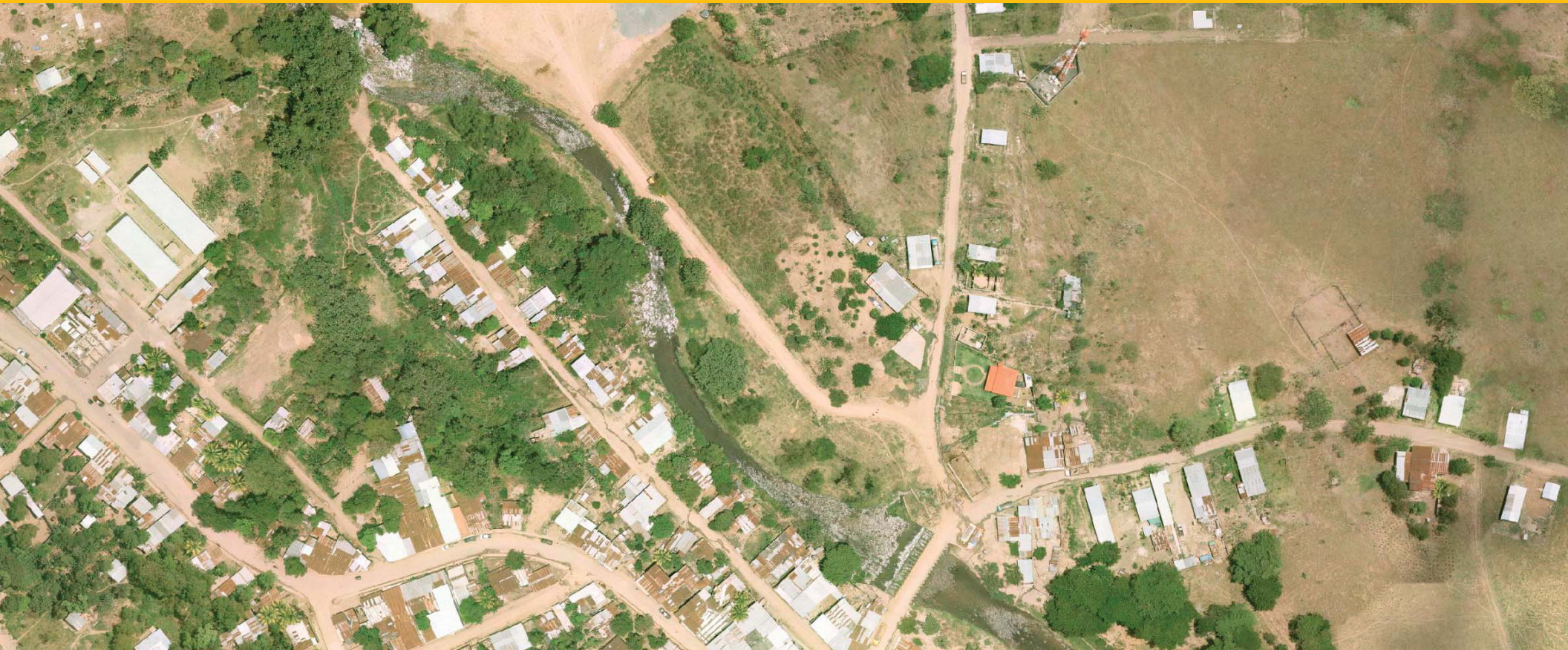

© Banco Central de Nicaragua

Kilómetro 7, Carretera Sur, 100 mts. al este,
Pista Juan Pablo II
Managua, Nicaragua

Apartado Postal 2252, 2253
Teléfono: 2255 - 7171

Web: <<http://www.bcn.gob.ni>>
Correo-e: info@bcn.gob.ni

Fax: 2265 1246

Diseño : Jenny Rivera N.

Fecha de publicación: junio 2017

CONTENIDO

Presentación	viii
1. Introducción.....	1
2. Censo de edificaciones de la cabecera municipal	2
2.1. Aspectos metodológicos.....	2
2.2. Uso de edificaciones.....	2
3. Directorio económico de la cabecera municipal.....	3
3.1. Ubicación de establecimientos.....	3
3.2. Condición jurídica.....	3
3.3. Registros contables.....	4
3.4. Tamaño de establecimientos	4
3.5. Actividades económicas con mayor número de establecimientos según CIU	5
3.6. Trabajadores	6
3.6.1. Condición laboral por género	6
3.6.2. Por ubicación y actividad económica	7
3.6.3. Actividades económicas que generan más empleo según CIU	7
3.7. Servicios TIC de los establecimientos.....	9
3.8. Registros formales de los establecimientos	9
4. Directorio de viviendas de la cabecera municipal.....	10
4.1. Condición socioeconómica de las viviendas.....	10

4.2. Habitantes	10
4.4. Servicios básicos	11
5. Actividades económicas de la cabecera municipal	12
5.1. Educación	12
5.2. Salud	13
5.3. Administración pública e instituciones financieras	14
5.4. Sector turístico	15
5.5. Otros servicios	16
5.6. Talleres	17
5.7. Industria	18
Recuadro: Caracterización del mercado.....	19
6. Cartografía digital de la cabecera municipal	21
6.1. Aspectos metodológicos.....	21
6.2. Mapa general	21
6.3. Mapa de los barrios	22
6.4. Mapa de segmentos	24
6.5. Mapa de capas topográficas y de referencias.....	26
Anexo	28
Glosario.....	30

Imágenes

Imagen 1. Mapa del sector educativo	12
Imagen 2. Mapa sector salud	13
Imagen 3. Mapa de administración pública e instituciones financieras.....	14
Imagen 4. Mapa de hoteles y hospedajes.....	15
Imagen 5. Mapa de ferreterías.....	16
Imagen 6. Mapa de talleres.....	17
Imagen 7. Mapa de panaderías y tortillerías	18
Imagen 8. Ortofoto de la cabecera municipal	22
Imagen 9. Mapa de barrios.....	22
Imagen 10. Ortofoto y cartografía de límites y nombres de barrio.....	23
Imagen 11. Mapa de segmentos.....	24
Imagen 12. Ortofoto y cartografía de límites y número de segmentos.....	25
Imagen 13. Mapa de capas topográficas.....	26
Imagen 14. Ortofoto y cartografía topográfica y de referencias	27

Gráficos

Gráfico 1. Uso de edificaciones	2
Gráfico 2. Ubicación de los establecimientos económicos	3
Gráfico 3. Condición jurídica de los establecimientos.....	3
Gráfico 4. Registros contables de los establecimientos económicos.....	4
Gráfico 5. Establecimientos por número de trabajadores	4
Gráfico 6. Trabajadores según condición laboral y género	6
Gráfico 7. Trabajadores según ubicación de los establecimientos.....	7
Gráfico 8. Trabajadores de las cinco actividades económicas con mayor número de establecimientos, según condición laboral y género	9
Gráfico 9. Establecimientos con número RUC.....	9
Gráfico 10. Sector educativo	12
Gráfico 11. Sector salud	13
Gráfico 12. Administración pública e instituciones financieras	14
Gráfico 13. Sector turístico.....	15
Gráfico 14. Otros servicios.....	16
Gráfico 15. Talleres.....	17
Gráfico 16. Industria	18

Tablas

Tabla 1. Establecimientos según número de trabajadores	5
Tabla 2. Actividades económicas con mayor número de establecimientos en la cabecera municipal	5
Tabla 3. Trabajadores según condición laboral y género	7
Tabla 4. Actividades económicas que generan más empleo en la cabecera municipal	8
Tabla 5. Trabajadores por género de las cinco actividades económicas con mayor número de establecimientos	8
Tabla 6. Servicios TIC de los establecimientos	9
Tabla 7. Habitantes promedio por vivienda	10
Tabla 8. Cobertura de agua y energía según número de habitantes por vivienda	11
Tabla 9. Cobertura de agua y energía según condición de viviendas	11

PRESENTACIÓN

El Banco Central de Nicaragua (BCN) se complace en poner a disposición del público los resultados de la *Cartografía Digital y Censo de Edificaciones de la Cabecera Municipal de El Cuá*. Estos resultados forman parte del Proyecto de Cartografía Digital y Censo de Edificaciones del área urbana del país, el cual se ejecuta de 2013 a 2017, y se enmarca en el Programa de Modernización de las Estadísticas Macroeconómicas (PMEM).

El PMEM incluye una serie de eventos estadísticos, con el objetivo fundamental de fortalecer el Sistema de Cuentas Nacionales de Nicaragua (SCNN) y actualizar el año de referencia de este sistema estadístico. Lo anterior forma parte de las funciones y atribuciones otorgadas por la Ley Orgánica del BCN (Ley No. 732), referidas a la compilación de las principales estadísticas macroeconómicas del país, según los artículos 71 y 72, y el compromiso institucional de mantener estándares internacionales en la compilación estadística.

El Proyecto de Cartografía Digital y Censo de Edificaciones permite la elaboración del Directorio Económico y del Directorio de Viviendas, con los cuales se construyen marcos de referencia actualizados para las operaciones estadísticas y la inferencia a la población de estudio, asociada a medidas de precisión en encuestas de empresas y hogares. Una novedad de este proyecto es el Sistema de Información Geográfica del BCN (BCN-GIS), el que integra la cartografía con el censo de edificaciones, facilitando el análisis geoespacial de los resultados.

La metodología empleada para este proyecto se puede consultar en el Documento Metodológico de la Cartografía Digital y el Censo de Edificaciones, que se encuentra disponible en el sitio web del BCN. Los resultados de este proyecto se presentarán por cabeceras municipales.

1. INTRODUCCIÓN

En la ciudad de El Cuá, el levantamiento de la Cartografía Digital y del Censo de Edificaciones se realizó en diciembre de 2016¹. Los detalles de este proceso se presentan en este Documento Metodológico de la Cartografía Digital y del Censo de Edificaciones, que se encuentra en la página web del BCN.

Para todas las cabeceras municipales, se brindan resultados agregados de:

- El Censo de Edificaciones que clasifica a cada edificación según uso: residencial o no residencial, para actividad económica o ambos usos.
- El Directorio Económico que especifica la ubicación de los establecimientos, condición jurídica, registros contables, acceso a tecnología, tipo de actividad económica y condición laboral por género.
- El Directorio de Viviendas, clasificadas en tres categorías según las condiciones socioeconómicas: básica, media y alta. Además, contiene información sobre el número de habitantes, remesas, acceso a servicios básicos de agua y luz.

- La Cartografía Digital realizada a partir de fotografías aéreas ortorectificadas, donde se ubican los límites de barrios, segmentos, calles, vías y otras capas de mapas.

La información cartográfica y de las edificaciones se integran en el Sistema de Información Geográfica del BCN (BCN-GIS), registrado con derechos de autor en el Ministerio de Fomento Industria y Comercio el 27 de enero de 2015. El levantamiento de la información censal tiene cobertura del área considerada como urbana. La delimitación de esta área tiene el propósito de contar con una herramienta estadística de referencia, para seleccionar muestras representativas de la actividad económica y de la condición socioeconómica de los hogares, por lo tanto, no está sujeta al área político-administrativa de las cabeceras municipales. Finalmente, es importante tener en cuenta que lo incorporado en estos resultados es un reflejo de un estudio estático, realizado en un período específico, por lo cual no recoge las variaciones cartográficas ni de las edificaciones.

¹/ El proceso de levantamiento de la Cartografía Digital y el Censo de Edificaciones fue realizado por la empresa CADIC Consultores S.A, contratada por el BCN para este fin.

2. CENSO DE EDIFICACIONES DE LA CABECERA MUNICIPAL

2.1. Aspectos metodológicos

El levantamiento del Censo de Edificaciones de esta cabecera municipal se realizó en diciembre de 2016. Para la recopilación de la información de cada edificación participaron 12 encuestadores y 3 supervisores, quienes recorrieron completamente el área considerada como urbana, distribuyéndose en brigadas para cubrir todos los segmentos previamente definidos en fotos aéreas a resolución de 5 cm tomadas específicamente para este levantamiento.

El objetivo del censo consiste en identificar y caracterizar a todas las edificaciones existentes en ese período, independientemente de su uso, clasificándolas en viviendas de uso exclusivamente domiciliar, viviendas con actividad económica y en locales independientes con actividad económica.

2.2. Uso de edificaciones

En la cabecera municipal se identificaron 1,762 edificaciones de las cuales 1,103 (62.6%) se utilizan exclusivamente como viviendas; 335 (19.0%) son edificaciones utilizadas como establecimientos económicos ubicados en un local independiente en mercados, centros comerciales, bancos, instituciones financieras, supermercados u otras ubicaciones; 274 (15.6%) son edificaciones que se destinan para viviendas con actividad económica, y 50 (2.8%) se destina para otros usos como bodegas, garajes, cementerios y edificios en construcción o en ruinas.

Gráfico 1. Uso de edificaciones
(Cantidad y participación porcentual)

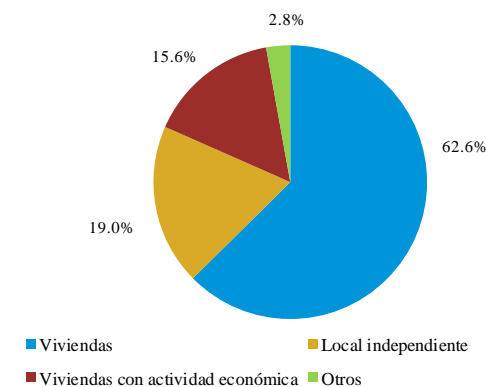
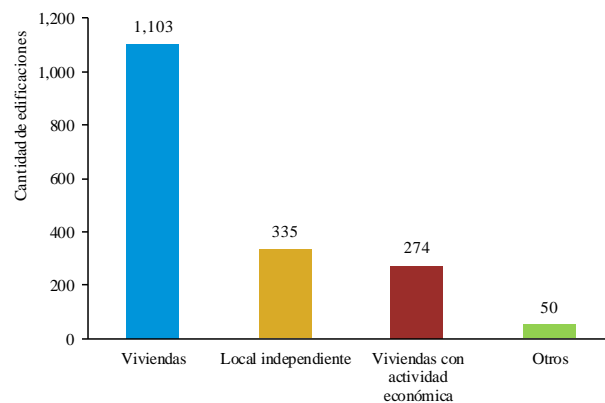

Fuente: BCN-GIS.

3. DIRECTORIO ECONÓMICO DE LA CABECERA MUNICIPAL

3.1. Ubicación de establecimientos

El Directorio Económico de la ciudad está compuesto por 623 establecimientos, donde 276 están ubicados en viviendas (44.3%), 229 en local independiente (36.8%), 107 en mercados (17.2%), 6 en bancos y otras instituciones financieras y 5 en otras edificaciones (0.8%). Esta conformación se puede apreciar en el gráfico siguiente.

Gráfico 2. Ubicación de los establecimientos económicos

(Cantidad y participación porcentual)

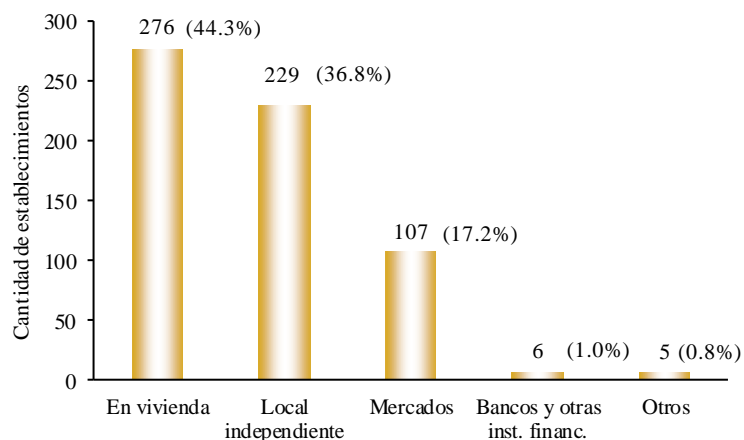

Fuente: BCN-GIS.

3.2. Condición jurídica

Según la condición jurídica, la mayor cantidad de establecimientos está en manos de personas naturales con 541 establecimientos (86.8%). Seguidamente, se ubican las instituciones sin fines de lucro con 18 establecimientos (2.9%) y las instituciones públicas con 12 establecimientos (1.9%).

Las otras formas de condición jurídica ascienden a 9 establecimientos, las cuales están compuestas por 5 cooperativas (0.8%) y 4 sociedades anónimas (0.6%), que sumadas representan el 1.4 por ciento. El 6.9 por ciento de establecimientos no presenta esta información.

Gráfico 3. Condición jurídica de los establecimientos

(Participación porcentual)

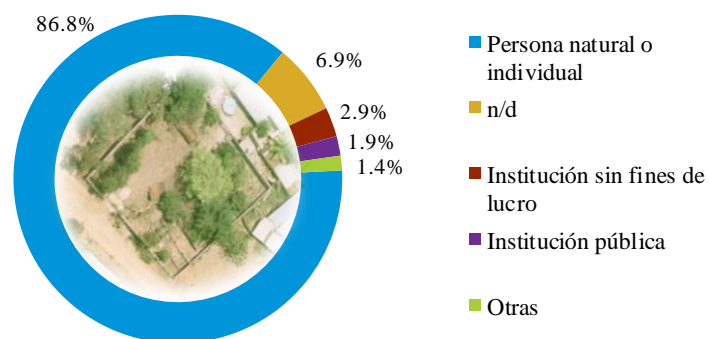

Fuente: BCN-GIS.

3.3. Registros contables

El 44.9 por ciento de los establecimientos declaró que posee registros contables básicos o anotaciones, el 41.3 por ciento que no lleva ningún tipo de registro contable y el 6.1 por ciento dijo tener contabilidad formal.

Gráfico 4. Registros contables de los establecimientos económicos

(Participación porcentual)

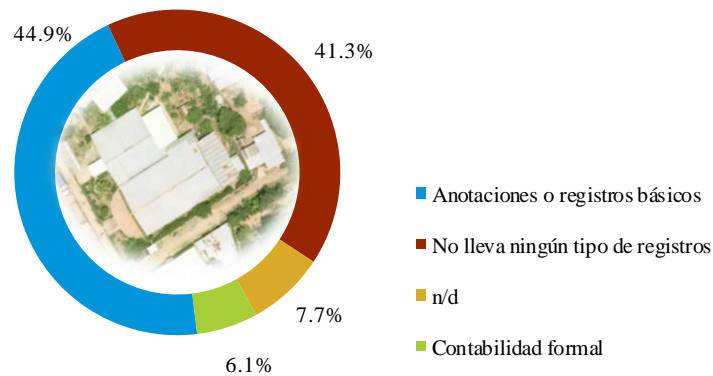

Fuente: BCN-GIS.

3.4. Tamaño de establecimientos

Se encontró que 226 establecimientos cuentan con un sólo trabajador (36.3%), 150 establecimientos con dos trabajadores (24.1%), 106 establecimientos con tres trabajadores (17.0%), 46 establecimientos con cuatro trabajadores (7.4%), 22 establecimientos con cinco trabajadores (3.5%) y 12 establecimientos con once trabajadores o más (1.9%).

Gráfico 5. Establecimientos por número de trabajadores

(Cantidad)

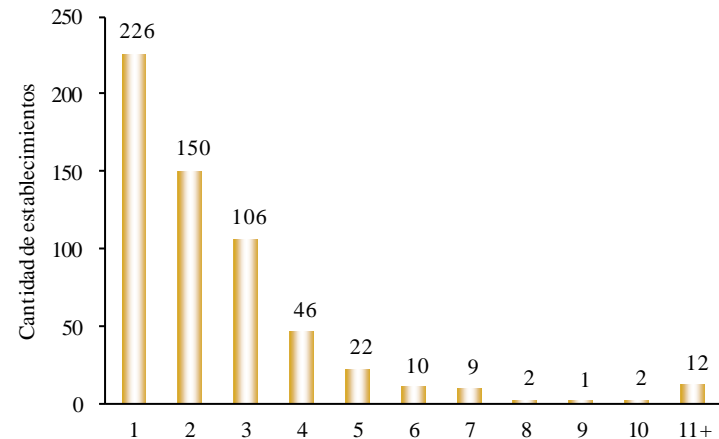

Fuente: BCN-GIS.

En la tabla 1 se utiliza la clasificación del Arto. 3 de la Ley sobre la Micro, Pequeña y Mediana Empresa de Nicaragua (Ley No. 645) y se observa que de los 623 establecimientos económicos de la ciudad, 550 (88.3%) tienen de 1 a 5 trabajadores generando empleo para 1,138 personas.

Por su parte, 34 establecimientos (5.5%) poseen de 6 a 30 trabajadores, generando empleo para 346 trabajadores. Se registró 1 establecimiento (0.2%) que tiene de 31 a 100 trabajadores, el que emplea a 118 trabajadores, además de 37 establecimientos (5.9%) que no brindaron esta información.

Tabla 1. Establecimientos según número de trabajadores

Número de trabajadores	Cantidad de establecimientos	%	Total Trabajadores	%
1 a 5	550	88.3%	1,138	68.3%
6 a 30	34	5.5%	346	20.8%
31 a 100	1	0.2%	65	3.9%
más de 100	1	0.2%	118	7.1%
n/d	37	5.9%	-	-
Total	623	100%	1,667	100%

Fuente: BCN-GIS.

3.5. Actividades económicas con mayor número de establecimientos según CIU

Utilizando la Clasificación Internacional Industrial Uniforme (CIU rev. 4), se presentan las cinco actividades económicas que concentran el mayor número de establecimientos, las cuales representan el 43.5 por ciento de los establecimientos de la ciudad (ver tabla 2).

Cuatro de estas actividades tienen en común que se especializan en la venta al por menor relacionada con alimentos, bebidas o tabaco en comercios no especializados; prendas de vestir, calzado y artículos de cuero en comercios especializados; productos textiles, prendas de vestir y calzado en puestos de ventas y mercados; otra se dedica a actividades de restaurantes y servicio móvil de comidas.

Tabla 2. Actividades económicas con mayor número de establecimientos en la cabecera municipal

CIU	Descripción de la actividad	Total de establecimientos	Participación	Partic. establec. Totales	Ubicación			
					En vivienda	Local independ.	Mercados	Otros*
4711	Venta al por menor en comercios no especializados con predominio de la venta de alimentos, bebidas o tabaco	96	35.4%	15.4%	80	16	0	0
5610	Actividades de restaurantes y de servicio móvil de comidas	61	22.5%	9.8%	26	11	20	4
4771	Venta al por menor de prendas de vestir, calzado y artículos de cuero en comercios especializados	54	19.9%	8.7%	22	32	0	0
4782	Venta al por menor de productos textiles, prendas de vestir y calzado en puestos de venta y mercados	32	11.8%	5.1%	0	0	32	0
4630	Venta al por mayor de alimentos, bebidas y tabaco	28	10.3%	4.5%	4	15	9	0
Total		271	100.0%	43.5%	132	74	61	4

* : En esta ubicación se agrupó supermercados, centros comerciales, bancos y otras inst. financieras y otros.

Fuente : BCN-GIS.

3.6. Trabajadores

Los establecimientos económicos generan 1,667 puestos de trabajo, de los cuales 858 (51.5%) son ocupados por hombres y 809 (48.5%) por mujeres.

3.6.1. Condición laboral por género

En términos generales la mayoría del empleo que se genera en la ciudad es permanente (61.4%), seguido por los patrones (16.2%), los trabajadores por cuenta propia (13.2%), los trabajadores temporales (8.9%) y los no remunerados (0.4%). Los trabajadores no remunerados normalmente son mano de obra familiar que ayuda en las actividades económicas sin devengar salarios.

Gráfico 6. Trabajadores según condición laboral y género
(Cantidad y participación porcentual)

a) Condición laboral total

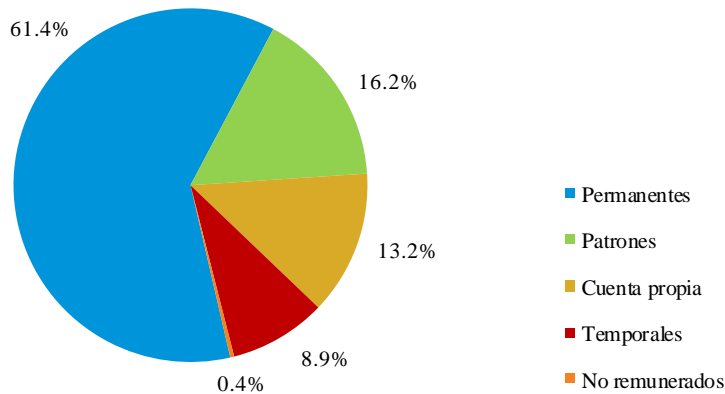

Fuente: BCN-GIS.

b) Condición laboral de los hombres

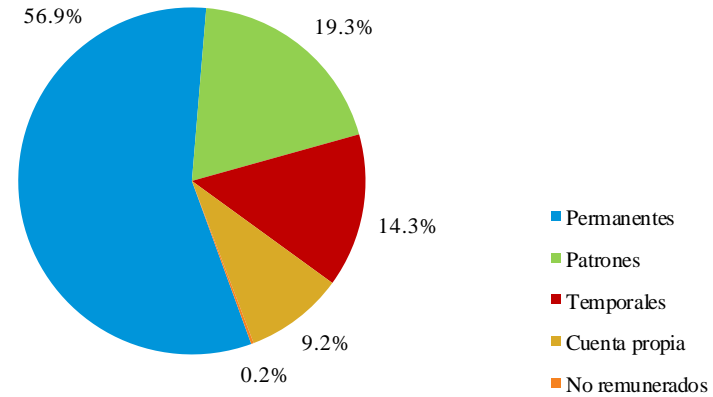

Fuente: BCN-GIS.

c) Condición laboral de las mujeres

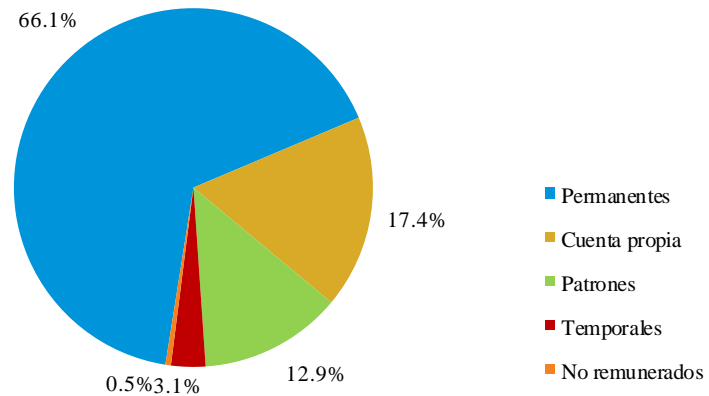

Fuente: BCN-GIS.

Al analizar la condición laboral por género, los hombres se emplean en un 56.9 por ciento como permanentes, 19.3 por ciento como patrones, 14.3 por ciento como temporales, 9.2 por ciento como cuenta propia y 0.2 son no remunerados.

Las mujeres por su parte, se emplean en un 66.1 por ciento como permanentes, como cuenta propia en 17.4 por ciento, 12.9 por ciento son patronas, 3.1 por ciento como temporales y 0.5 por ciento son no remuneradas.

Tabla 3. Trabajadores según condición laboral y género

Condición Laboral	Hombres	Mujeres	Total
Permanententes	488	535	1,023
Patrones	166	104	270
Cuenta propia	79	141	220
Temporales	123	25	148
No remunerados	2	4	6
Trabajadores totales	858	809	1,667

Fuente: BCN-GIS.

3.6.2. Por ubicación y actividad económica

De los 1,667 trabajadores en total, 867 trabajan en locales independientes (52.0%), 550 laboran en viviendas con actividad económica (33.0%), 188 en mercados (11.3%), 53 en bancos y otras instituciones financieras (3.2%), 9 en otros tipo de establecimientos (0.5%).

Gráfico 7. Trabajadores según ubicación de los establecimientos
(Cantidad y participación porcentual)

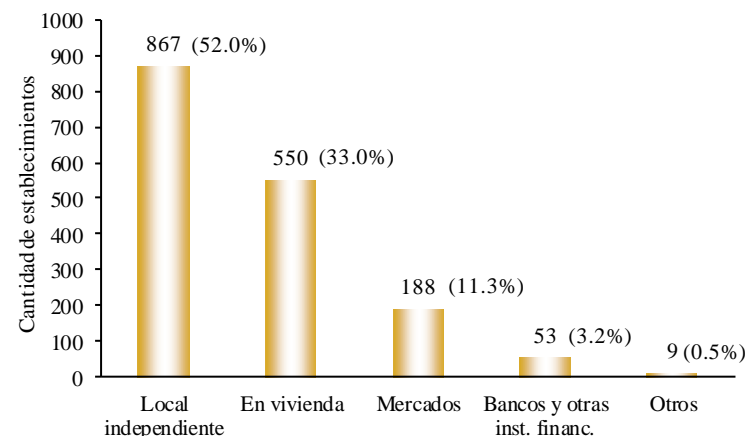

Fuente: BCN-GIS.

3.6.3. Actividades económicas que generan más empleo según CIU

La actividad que genera mayor empleo es la venta al por menor en comercios no especializados con predominio de la venta de alimentos, bebidas o tabaco (CIU 4711), con 167 trabajadores, seguida por las actividades de restaurantes y de servicios móvil de comidas (5610), actividades de hospitales (8610), venta al por menor de prendas de vestir, calzado y artículos de cuero en comercios especializados (4771) y venta al por mayor de alimentos, bebidas y tabaco (4630).

Estas cinco actividades totalizan 240 establecimientos, los cuales emplean 644 trabajadores que representan el 38.6 por ciento del total de esta ciudad. El 57.3 por ciento de los empleados en estas actividades son mujeres y el 42.7 por ciento son hombres.

Cabecera municipal de El Cuá

Tabla 4. Actividades económicas que generan más empleo en la cabecera municipal

CIU	Descripción de la actividad	Total de establecimientos	Total Trabajadores		
			Total	Hombres	Mujeres
4711	Venta al por menor en comercios no especializados con predominio de la venta de alimentos, bebidas o tabaco	96	167	69	98
5610	Actividades de restaurantes y de servicio móvil de comidas	61	137	31	106
8610	Actividades de hospitales	1	118	36	82
4771	Venta al por menor de prendas de vestir, calzado y artículos de cuero en comercios especializados	54	113	38	75
4630	Venta al por mayor de alimentos, bebidas y tabaco	28	109	101	8
Total		240	644	275	369

Fuente: BCN-GIS.

Las cinco actividades económicas con mayor número de establecimientos de la cabecera municipal, mencionadas en el inciso 3.5, emplean a 570 trabajadores, de los cuales 319 son mujeres y 251 son hombres.

Tabla 5. Trabajadores por género de las cinco actividades económicas con mayor número de establecimientos

CIU	Descripción de la actividad	Total trabajadores		
		Total	Hombres	Mujeres
4711	Venta al por menor en comercios no especializados con predominio de la venta de alimentos, bebidas o tabaco	167	69	98
5610	Actividades de restaurantes y de servicio móvil de comidas	137	31	106
4771	Venta al por menor de prendas de vestir, calzado y artículos de cuero en comercios especializados	113	38	75
4630	Venta al por mayor de alimentos, bebidas y tabaco	109	101	8
4782	Venta al por menor de productos textiles, prendas de vestir y calzado en	44	12	32
Total		570	251	319

Fuente: BCN-GIS.

En el gráfico 8, se observa a los trabajadores de las cinco actividades con mayor número de establecimientos, donde 159 mujeres y 122 hombres trabajan como permanentes. Los empleados patronos son 63 mujeres y 55 hombres, los cuenta propia 83 mujeres y 28 hombres, y los temporales 14 mujeres y 46 hombres.

Gráfico 8. Trabajadores de las cinco actividades económicas con mayor número de establecimientos, según condición laboral y género

(Cantidad)

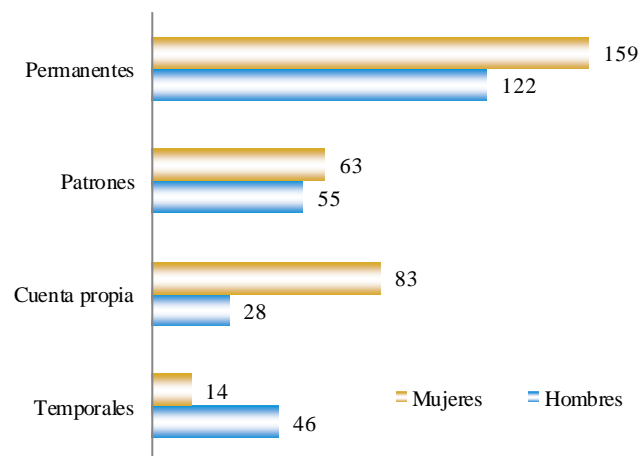

Fuente: BCN-GIS.

3.7. Servicios TIC de los establecimientos

En Tecnología de la Información y Comunicación (TIC) destaca el servicio de telefonía celular. Se encontró que un total de 496 establecimientos cuentan con acceso a telefonía móvil (79.6%), seguido por el servicio de telefonía fija (1.8%) y página web (0.6%).

Tabla 6. Servicios TIC de los establecimientos

Servicios TIC	Cantidad	Porcentaje
Tiene celular	496	79.6%
Tiene teléfono fijo	11	1.8%
Tiene página web	4	0.6%
Tiene correo electrónico	0	0.0%

Fuente: BCN-GIS.

3.8. Registros formales de los establecimientos

Del total de establecimientos, se encontró que 543 (87.2%) no cuentan con número de Registro Único del Contribuyente (RUC), 60 (9.6%) dijo tener número RUC pero no lo presentó y 20 (3.2%) sí lo presentó durante el censo.

Gráfico 9. Establecimientos con número RUC

(Cantidad y participación porcentual)

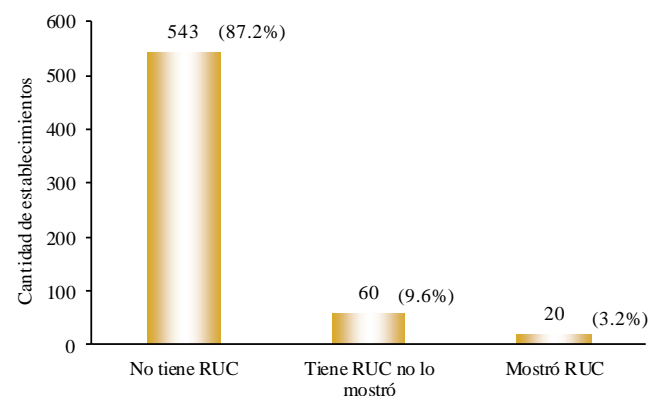

Fuente: BCN-GIS.

4. DIRECTORIO DE VIVIENDAS DE LA CABECERA MUNICIPAL

4.1. Condición socioeconómica de las viviendas

Se identificó un total de 1,377 viviendas, en las cuales habitan 5,851 personas. El 80.1 por ciento de las viviendas son de uso exclusivo domiciliar y el 19.9 por ciento son para ambos usos: residencial y para actividades económicas.

A continuación se muestra el resultado de las viviendas según su condición socioeconómica. Para este fin, se toma en cuenta las características del entorno, el estado de la infraestructura y el acceso a servicios para diferenciar las viviendas en tres condiciones: básica, media y alta.

Se recomienda revisar el anexo al final del documento para ver detalle de los parámetros de referencia que se utilizaron en esta clasificación. Es importante remarcar que se trata de una clasificación determinada por el entorno (calles y acceso a servicios del barrio) y por la observación de la edificación (paredes, pintura, área de construcción, entre otros) y la posesión de otros bienes (aire acondicionado y automóviles). Es decir, esta clasificación de la condición socioeconómica no corresponde a una medición del ingreso ni de la vivienda ni del barrio.

En la condición básica se registraron 1,377 viviendas (100.0%).

4.2. Habitantes

Según la cantidad de habitantes por vivienda, el 31.7 por ciento de las viviendas tiene de 1 a 3 habitantes (437 viviendas), el 46.2 por ciento de 4 a 5 habitantes (636 viviendas) y el 20.8 por ciento de 6 a más habitantes (286 viviendas). El promedio general es de 4.2 habitantes por vivienda. Las viviendas que se encuentran deshabitadas o en condición de moradores ausentes totalizan 18.

Tabla 7. Habitantes promedio por vivienda

Habitantes por vivienda	Total viviendas	Total habitantes	Hab. promedio por vivienda
1 - 3	437	1,135	2.6
4 - 5	636	2,820	4.4
6 a más	286	1,896	6.6
0 habitantes	18	0	0.0
Total	1,377	5,851	4.2

Fuente: BCN-GIS.

4.4. Servicios básicos

En el caso de los servicios básicos, se registró igual cobertura de energía eléctrica (99.6%) respecto al agua potable (99.6%).

De las viviendas habitadas, las que tienen de 1 a 3 habitantes son las que presentan la menor cobertura para los servicios de agua y electricidad (99.8 y 99.5 por ciento respectivamente).

Tabla 8. Cobertura de agua y energía según número de habitantes por vivienda

Habitantes por vivienda	Total viviendas	Viviendas con energía	Cobertura energía	Viviendas con agua potable	Cobertura agua potable
1-3	437	435	99.5%	436	99.8%
4-5	636	636	100.0%	636	100.0%
6 a más	286	286	100.0%	286	100.0%
0 habitantes	18	15	83.3%	14	77.8%
Total	1,377	1,372	99.6%	1,372	99.6%

Fuente: BCN-GIS.

La condición de la vivienda básica presenta igual cobertura de energía eléctrica y agua potable (99.6%). (ver tabla 9).

Tabla 9. Cobertura de agua y energía según condición de viviendas

Condición	Total viviendas	Viviendas con energía	Cobertura energía	Viviendas con agua potable	Cobertura agua potable
Alta	0	0	-	0	-
Media	0	0	-	0	-
Básica	1,377	1,372	99.6%	1,372	99.6%
Total	1,377	1,372	99.6%	1,372	99.6%

Fuente: BCN-GIS.

5. ACTIVIDADES ECONÓMICAS DE LA CABECERA MUNICIPAL²

5.1. Educación

El sector educativo dispone de 5 escuelas de preescolar y primaria, 1 universidad y 1 escuela secundaria.

Gráfico 10. Sector educativo
(Cantidad de establecimientos)

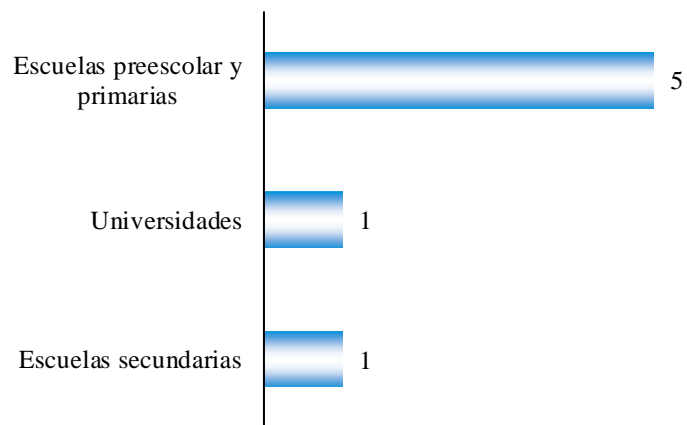

Fuente: BCN-GIS.

Imagen 1. Mapa del sector educativo



Fuente: BCN-GIS.

² No se incluyen todas las actividades existentes en la cabecera municipal. La agrupación es para fines ilustrativos del uso de la cartografía digital para la georreferenciación de los establecimientos.

5.2. Salud

En el sector salud se encontraron 17 farmacias, 10 centros de atención médica que incluyen los centros de salud y 2 laboratorios clínicos y/o de radiología y 1 hospital.

Gráfico 11. Sector salud
(Cantidad de establecimientos)

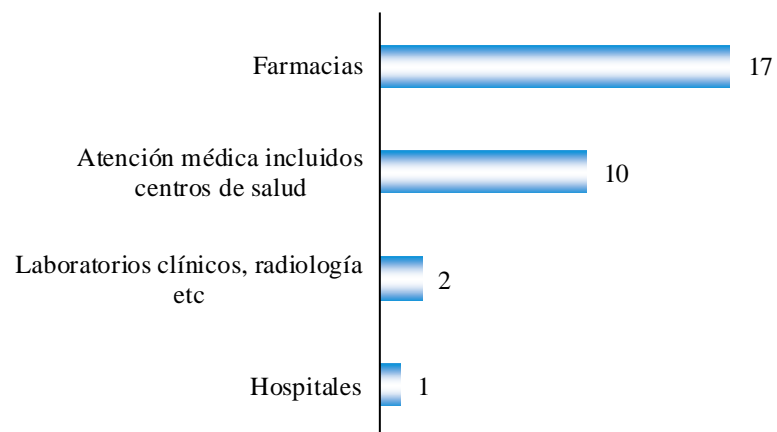

Fuente: BCN-GIS.

Imagen 2. Mapa sector salud



Fuente: BCN-GIS.

5.3. Administración pública e instituciones financieras

Se registran 6 establecimientos de instituciones financieras: 4 micro financieras y otros oferentes de crédito, 2 bancos e instituciones financieras. En la administración pública se registran 7 establecimientos de los cuales: 3 son instituciones dedicadas a la regulación de servicios sociales, 2 instituciones dedicadas al orden público y seguridad nacional, que incluyen a la policía y a los bomberos y 2 a la administración pública.

Gráfico 12. Administración pública e instituciones financieras
(Cantidad de establecimientos)

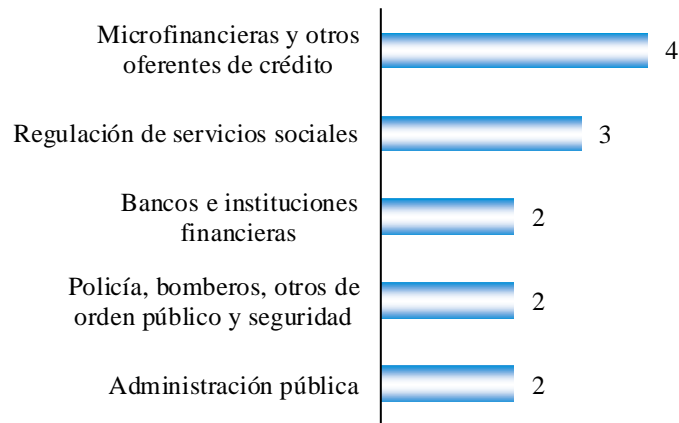

Fuente: BCN-GIS.

Imagen 3. Mapa de administración pública e instituciones financieras



Fuente: BCN-GIS.

5.4. Sector turístico

Entre algunos de los servicios que demanda el turismo, se encontraron 50 restaurantes y/o comiderías, 10 bares y/o ventas de refrescos, 10 hoteles y hospedajes y 2 gasolineras y/o venta de lubricantes.

Gráfico 13. Sector turístico

(Cantidad de establecimientos)

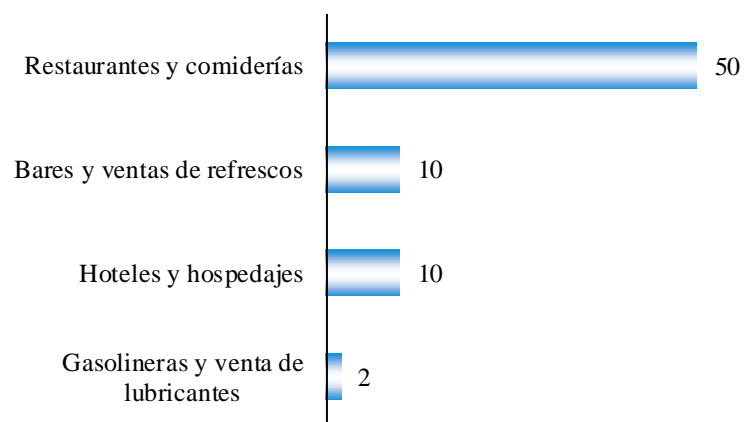

Fuente: BCN-GIS.

Imagen 4. Mapa de hoteles y hospedajes



Fuente: BCN-GIS.

5.5. Otros servicios

La ciudad cuenta con 96 pulperías y/o abarroterías, 26 abarroterías en mercados y puestos móviles, 13 salones de belleza, 12 ferreterías, 11 establecimientos que brindan servicios legales y jurídicos, 2 funerarias y 2 emisoras de radio.

Gráfico 14. Otros servicios
(Cantidad de establecimientos)

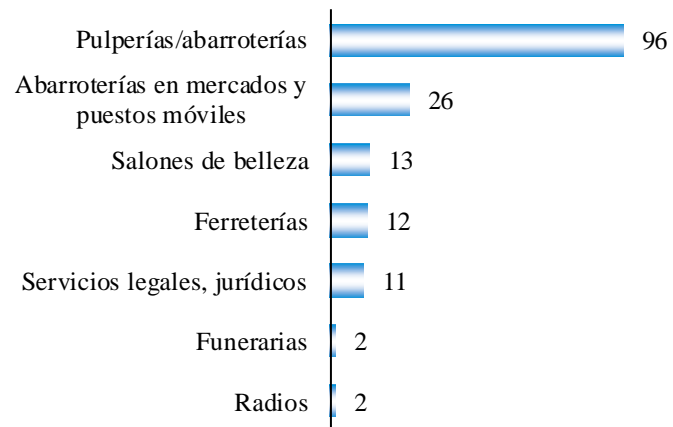

Fuente: BCN-GIS.

Imagen 5. Mapa de ferreterías

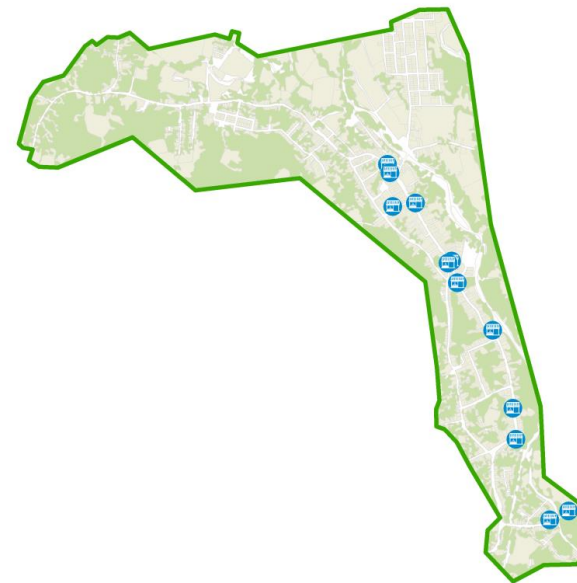

Fuente: BCN-GIS.

5.6. Talleres

En la ciudad se encontraron 12 talleres de vehículos, 6 talleres de carpintería y/o mueblería y 4 talleres de costura y/o sastrería.

Gráfico 15. Talleres

(Cantidad de establecimientos)

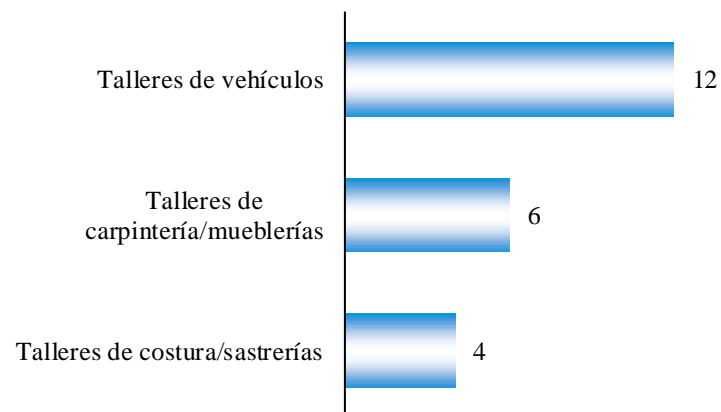

Fuente: BCN-GIS.

Imagen 6. Mapa de talleres

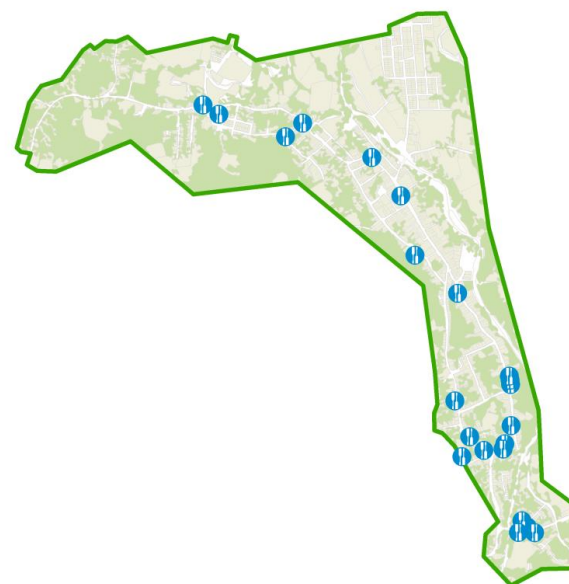

Fuente: BCN-GIS.

5.7. Industria

La ciudad cuenta con 19 establecimientos dedicados a la elaboración de productos de panaderías y la elaboración de tortillas de harina de maíz, 4 establecimientos que elaboran joyas, 1 elabora productos lácteos, 1 elabora productos metálicos estructurales, 1 materiales de construcción y 1 productos de madera.

Gráfico 16. Industria
(Cantidad de establecimientos)



Fuente: BCN-GIS.

Imagen 7. Mapa de panaderías y tortillerías

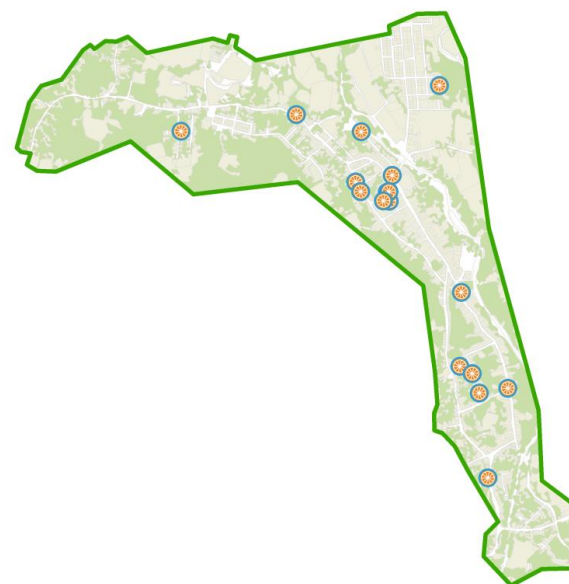

Fuente: BCN-GIS.

RECUADRO: CARACTERIZACIÓN DEL MERCADO

En el mercado se ubican alrededor de 107 locales, en los cuales trabajan 188 personas (103 mujeres y 85 hombres). Estos establecimientos representan el 17.2 por ciento del total de establecimientos económicos de la cabecera municipal y el 11.3 por ciento del total de trabajadores.

La forma de empleo predominante es permanente, con 67 trabajadores (46 mujeres y 21 hombres), lo que representa el 35.6 por ciento del total de empleos en el mercado. Los cuenta propia alcanzan el 29.3 por ciento, con 33 mujeres y 22 hombres.

El 98.1 por ciento de establecimientos ubicados en el mercado están constituidos como persona natural. El 12.1 por ciento lleva registros o anotaciones básicas, el 85.0 por ciento no lleva ningún tipo de registro y el 1.9 por ciento de los establecimientos no brindó información.

Ortofoto del mercado

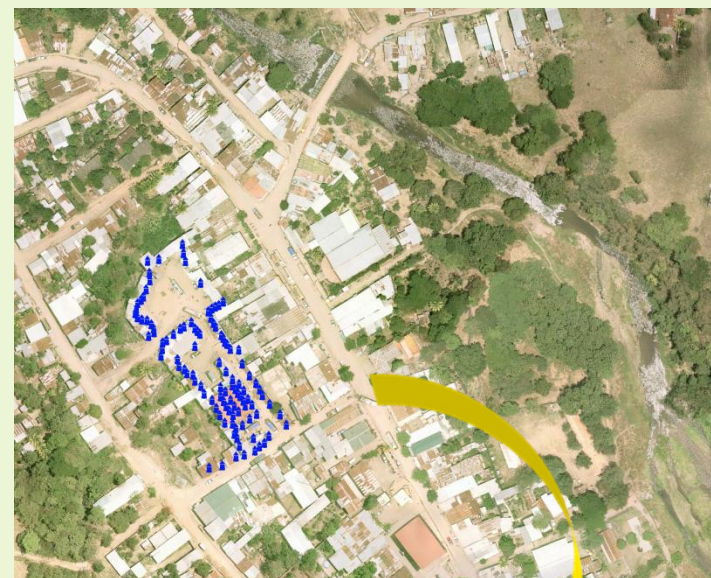

Categoría ocupacional por género de los establecimientos económicos ubicados en mercados

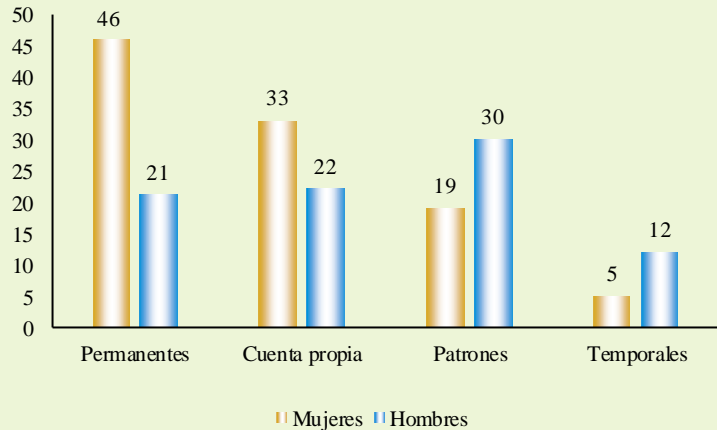

Fuente: BCN-GIS

La actividad con mayor número de establecimientos dentro del mercado es la venta al por menor de productos textiles, prendas de vestir y calzado en puestos de venta y mercados (CIU 4782) con 32 establecimientos y representa el 29.9 por ciento del total de establecimientos y un 23.4 por ciento del total de trabajadores en el mercado. Esta actividad emplea a 44 trabajadores, donde predomina el empleo por cuenta propia con 23 trabajadores (18 mujeres y 5 hombres).

La segunda actividad con mayor número de establecimientos es la venta al por menor de alimentos, bebidas y tabaco en puestos de venta y mercados (CIU 4781), esta actividad es realizada por 26 establecimientos, los que generan 43 empleos (28 hombres y 15 mujeres). El trabajo por cuenta propia es el que sobresale con 10 hombres y 6 mujeres.

La participación conjunta de estas actividades dentro del mercado de El Cuá es de 54.2 por ciento de establecimientos, y representa un 46.3 por ciento del total de trabajadores en el mercado.

Cantidad de trabajadores de las dos actividades económicas principales en mercados, según categoría ocupacional

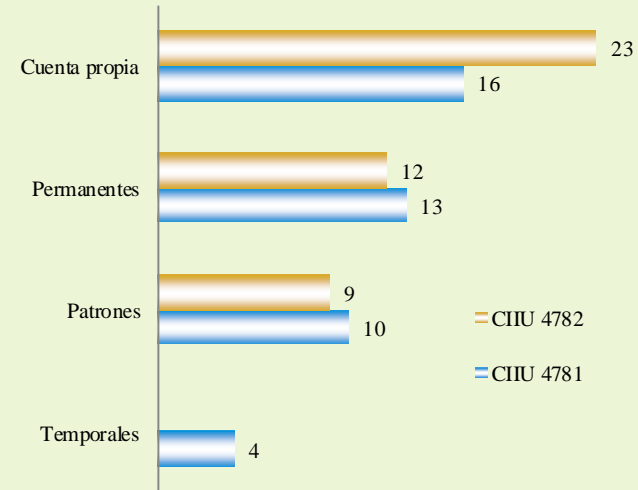

Fuente: BCN-GIS

6. CARTOGRAFÍA DIGITAL DE LA CABECERA MUNICIPAL

6.1. Aspectos metodológicos

El objetivo de la cartografía digital es identificar todas las edificaciones, según su uso o finalidad (residencial o no residencial), y ubicarlas de forma precisa en el mapa de la ciudad. La cartografía permite agrupar conglomerados de edificaciones (segmentos), los cuales son la base o unidad de referencia utilizada para el desarrollo de investigaciones estadísticas realizadas a través de censo o muestreo: las encuestas económicas, las encuestas de construcción privada, la encuesta de ingresos y gastos de los hogares, censos de población y vivienda, entre otros.

A través de fotografías aéreas realizadas en abril de 2016 y de la aplicación de procesos fotogramétricos (medir sobre fotografías), se obtuvieron ortofotos digitales de la ciudad. Estas son imágenes corregidas geométrica y radiométricamente, y georreferenciadas, para cumplir con todas las especificaciones de un plano cartográfico.

Para complementar la proyección ortogonal se realizaron recorridos en la ciudad, en los cuales se ubicaron 78 puntos a través de un sistema de coordenadas, realizando un trabajo de toponimia y nomenclatura para el posicionamiento espacial de los puntos de referencia.

La cartografía está compuesta de las siguientes capas:

- Límites y nombres de cada barrio.
- Límites y número de segmentos.
- Información topográfica y de referencias: vías con nomenclatura, parcelario, masas arboladas, puntos de referencia, conteo de edificaciones.

6.2. Mapa general

Se conformó la ortofoto de la ciudad a través de 66 fotografías, con resolución de 5 cm, a las cuales se realizó un control visual para rectificar fotogramas que presentaron distorsión y que no existieran zonas duplicadas. Se realizó una compensación cromática en las ortofotos con el objetivo de disminuir el efecto visual que provocan las líneas de fusión de las 66 fotografías que conforman el mosaico digital de la ciudad.

De esta forma, el área delimitada de la ortofoto es de aproximadamente 826,396.62 metros cuadrados (0.83 kilómetros cuadrados).

Imagen 8. Ortofoto de la cabecera municipal*



*: Mapa para fines estadísticos, no corresponde a la división política-administrativa de la cabecera.

Fuente: BCN-GIS.

6.3. Mapa de los barrios

Para generar el mapa de los barrios de la ciudad utilizando la cartografía digital, se realizó una superposición de los nombres y límites de barrios correspondientes a la división administrativa, según lo definido por el área de catastro de la alcaldía municipal.

Imagen 9. Mapa de barrios

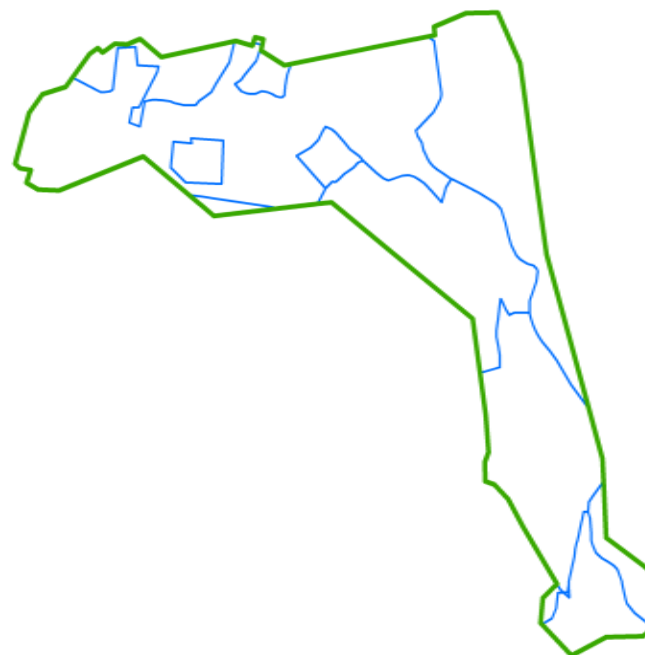

Fuente: BCN-GIS.

Imagen 10. Ortofoto y cartografía de límites y nombres de barrio

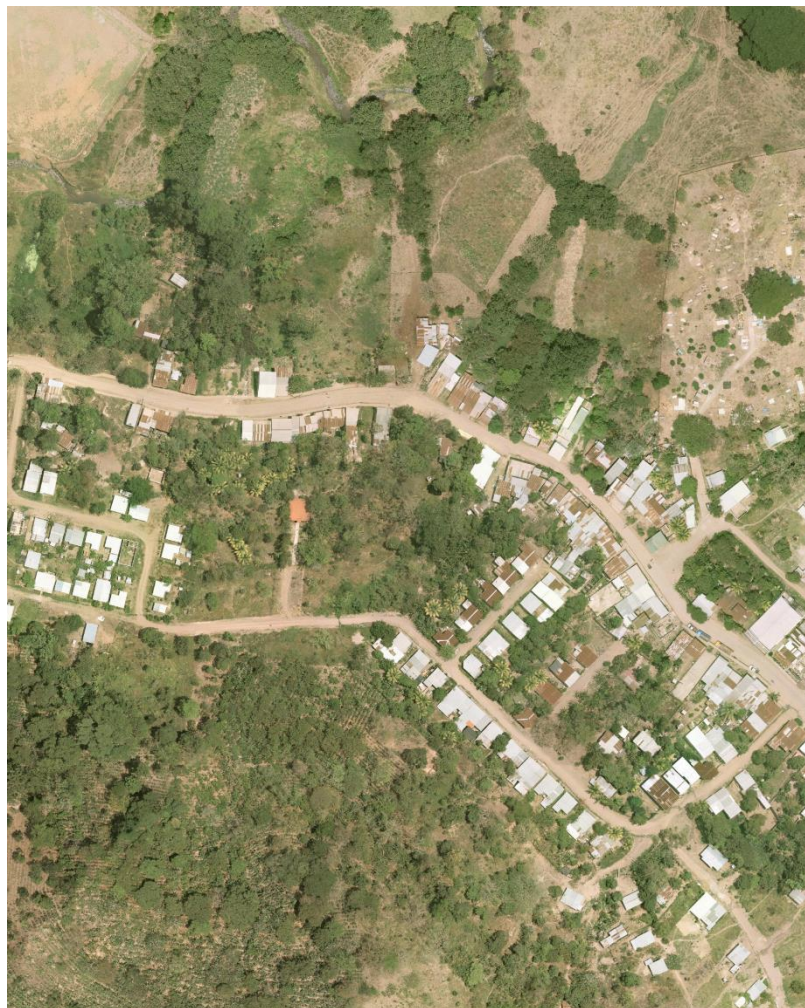

Fuente: BCN-GIS.

6.4. Mapa de segmentos

Este mapa está compuesto por 20 segmentos, cada uno de ellos tiene una densidad de 100 a 120 edificaciones. Teniendo en cuenta la ortofoto como base, se digitalizó cada segmento, numerándolos de forma secuencial mediante un código de cinco dígitos y dentro de cada uno se realizó un conteo de edificaciones.

Imagen 11. Mapa de segmentos

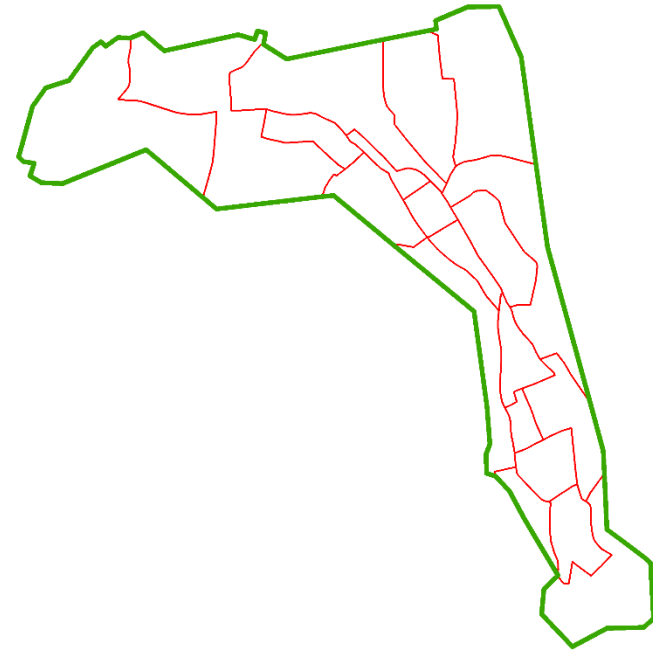

Fuente: BCN-GIS.

Imagen 12. Ortofoto y cartografía de límites y número de segmentos

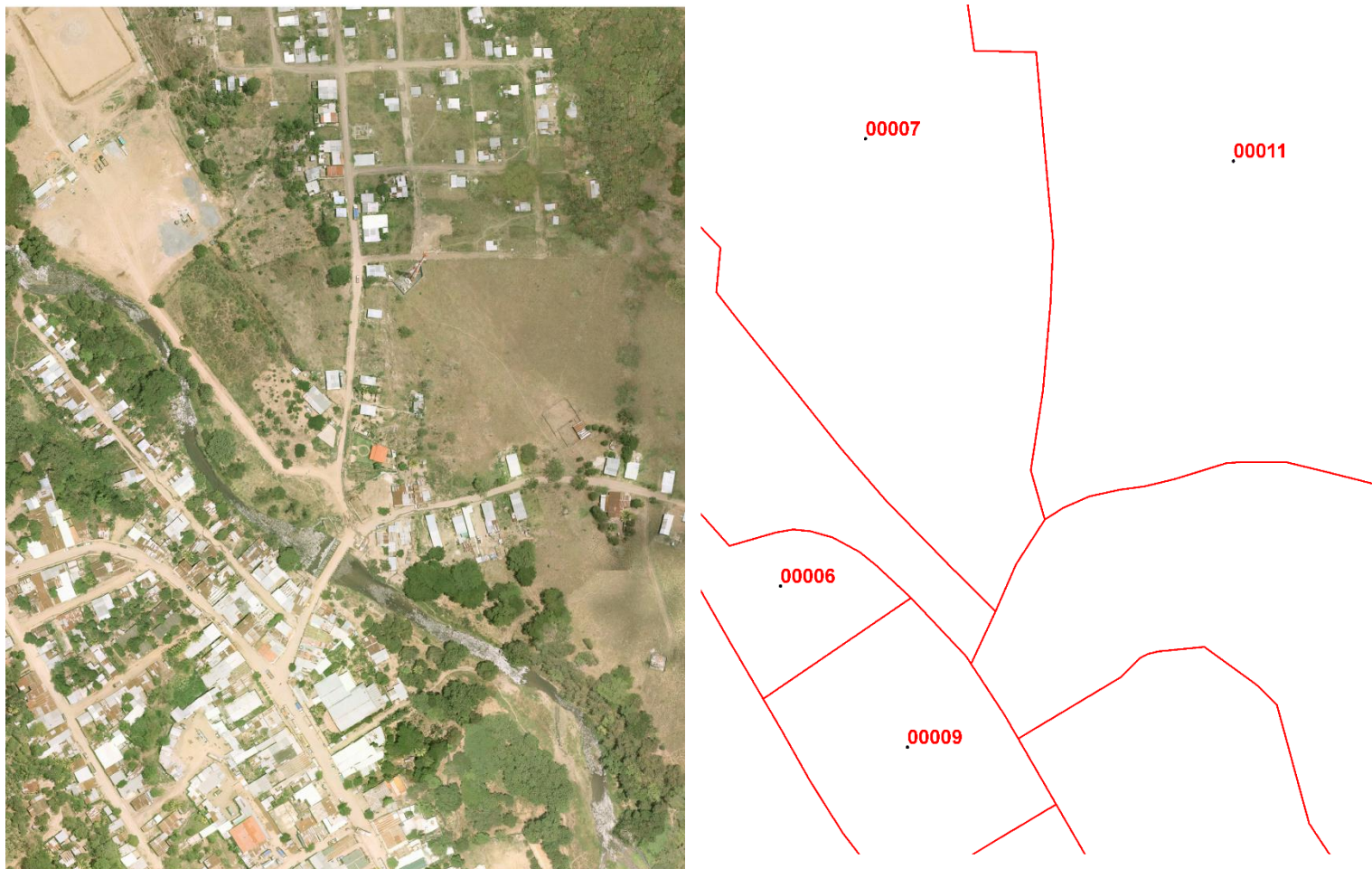

Fuente: BCN-GIS.

6.5. Mapa de capas topográficas y de referencias

En las capas topográficas se encuentran las principales vías, las capas de parcelarios, las masas arboladas y puntos de referencia. En éste último se encuentran: infraestructura horizontal como parques, pozos, estación de energía eléctrica, oficinas de instituciones, empresas del sector público y empresas privadas, entre otros. Además, se incluyeron nombres de calles principales, barrios, distritos y todos aquellos puntos singulares para ubicarse geográficamente.

Imagen 13. Mapa de capas topográficas



Fuente: BCN-GIS.

Imagen 14. Ortofoto y cartografía topográfica y de referencias



Fuente: BCN-GIS.

Anexo:

CONDICIÓN SOCIOECONÓMICA DE LA VIVIENDA: PARÁMETROS DE REFERENCIA

Generalidad

En las encuestas a hogares (ingresos y gastos, medición del nivel de vida, empleo, entre otras) se hace necesaria una diferenciación general de la vivienda para fines de muestreos. Esta diferenciación, con base en ciertos parámetros, se hace con el objetivo de definir grupos de viviendas (segmentos o conglomerados) que son la base del muestreo de las encuestas mencionadas. Los segmentos se clasifican según la condición predominante de las viviendas que los conforman; es decir, si más del 50 por ciento de las viviendas se consideran básicas, el segmento se ubica en esa condición.

Preclasificación de los barrios

1. Cada alcaldía provee la lista de todos los barrios de la ciudad y los elementos básicos para establecer una preclasificación de la categoría de cada barrio.
2. Se procedió al recorrido de los barrios, para verificar sus límites, y confirmar su preclasificación o proceder a reclasificarlo.
3. De forma individual, se procedió a clasificar las viviendas utilizando los siguientes criterios.

Criterios de clasificación por condición socioeconómica

Condición alta

- General del entorno: el barrio o manzana debe tener calles pavimentadas o adoquinadas y cuenta con servicios básicos agua, luz, aguas negras, línea telefónica, servicio de cable o satelital.
- Específicos de la vivienda: construcción mayor a 200 metros cuadrados; paredes de bloques o monolíticas, techo de teja o zinc, piso de cerámica, pintura en buen estado, jardín bien cuidado, aire acondicionado visible, muro perimetral con o sin verjas, automóviles o garaje, y servicio de vigilancia, doméstico y/o jardineros.

Condición media

- General del entorno: el barrio o manzana debe tener calles pavimentadas o adoquinadas y cuenta con servicios básicos (agua, luz, aguas negras, línea telefónica, servicio de cable o satelital).
- Específicos de la vivienda: construcción mayor a 100 metros cuadrados, paredes de bloques o monolíticas, techo de teja o zinc, piso de cerámica o ladrillo de cemento, pintura en buen estado, jardín bien cuidado, muro perimetral con o sin verjas, automóviles o garaje, y servicio de vigilancia, doméstico y/o jardineros.

Condición básica

- General del entorno: el barrio o manzana no necesariamente tiene calles pavimentadas o adoquinadas, o servicios básicos (agua, luz, aguas negras, línea telefónica, servicio de cable o satelital).
- Específicos de la vivienda: construcción menor a 100 metros cuadrados, paredes de bloques, techo zinc, piso de ladrillo de cemento, embaldosado o tierra, y en su mayoría no están pintadas o con pintura no reciente.

Los repartos o residenciales construidos con interés social para personas de menor ingreso, aunque tengan ciertas características de las condiciones media o alta, se clasificarán en la condición básica.

GLOSARIO

Actividad económica: Son todos los procesos que tienen lugar para la fabricación de productos específicos para consumo de los hogares o como insumo de otras actividades económicas. Algunos ejemplos de actividades económicas: agricultura, ganadería, industria, comercio, servicios de educación, servicios de salud, comunicaciones, etc.

BCN-GIS: Un Sistema de Información Geográfica (SIG o GIS, en su acrónimo inglés Geographic Information System) es una integración organizada de hardware, software y datos geográficos diseñada para capturar, almacenar, manipular, analizar y desplegar en todas sus formas la información geográficamente referenciada.

Cabecera municipal: Identificadas como localidades donde se concentran las autoridades administrativas de un municipio.

Cartografía: Ciencia, arte y técnica que trata de la representación de la Tierra a partir del estudio y definición de la secuencia de etapas y procesos necesarios para la visualización de un espacio geográfico en mapas, cartas y planos.

Cartografía Digital: Es la visualización de espacios geográficos en mapas y planos, éstos se realizan aplicando principios del diseño asistido por computador (CAD) y con base a imágenes satélites o fotografías aéreas, generando así un proceso dinámico y eficiente desde el punto de vista tecnológico a través del uso de hardware y software especializados, lo que permite que su actualización sea eficiente. La ventaja que se tiene es que la información puede estructurarse sin ambigüedades y permite introducir el concepto de capas como archivos, que contiene información espacial de una sola variable. Así, la combinación de capas permite la construcción de mapas temáticos como representación de espacios geográficos.

Condición laboral por género: Es la distribución de la población ocupada dividida en hombres y mujeres, según su inserción en el mercado de trabajo, denota la relación entre una persona y su trabajo como: patrón/empresario, cuenta propia, empleado permanente, empleado temporal, trabajador sin pago.

Censo piloto: Consiste en una investigación exhaustiva de todas las edificaciones de un área geográfica definida, con el fin de validar los procesos de organización, de logística, recursos humanos, recopilación de datos, entrada y procesamiento de los datos y en general válida los instrumentos de recopilación de información a utilizar en el censo definitivo.

CIIU: Clasificación Internacional Industrial Uniforme, es la clasificación uniforme de las actividades económicas por procesos productivos. Su objetivo principal es proporcionar un conjunto de categorías de actividades que se pueda utilizar al elaborar estadísticas y satisfacer las necesidades de los que buscan datos comparables internacionalmente. Para el presente trabajo se utilizó la revisión 4 (CIIU rev. 4).

Condición jurídica: Se refiere a la forma legal en que está constituida una empresa, para que goce de todos los derechos y obligaciones que establecen las leyes mercantiles y fiscales del país.

Cromática: Término para referirse a todo con respecto a colores.

Edificación: Se define como la estructura vertical u horizontal compuesta por uno o más pisos, paredes y techo para uso de vivienda o establecimiento económico.

Establecimiento económico: Se define como una empresa o parte de una empresa ubicada en una única edificación y en la que sólo se realiza una actividad productiva (no auxiliar) o en la que la actividad productiva principal genera la mayor parte del valor agregado.

Condición socioeconómica: Es una clasificación que recibe la vivienda, según su ubicación, tamaño de la edificación y las características visibles de mantenimiento o estado de ésta.

Fotograma: Es una imagen fotográfica obtenida sin el uso de una cámara mediante la colocación de objetos por encima de una superficie fotosensible, como una película o papel fotográfico y la exposición posterior a la luz directa. Es un procedimiento fotográfico que al ser utilizado con fines artísticos ha recibido diferentes denominaciones como rayogramas, schadografías o dibujos fotogénicos.

Georreferenciar: Es la técnica de posicionamiento espacial de una entidad en una localización geográfica única y bien definida a través de un sistema de coordenadas y datos específicos.

Masas arboladas: Las agrupaciones de árboles de más de 1000 mts², representados en esta cartografía se denominan masas arboladas.

Nomenclatura: Lista de nombres de personas, cosas o términos o palabras utilizadas.

Ortofoto u Ortofotografía: Fotografía aérea en la cual se corrigen las distorsiones inherentes a las imágenes aéreas con el objetivo de asociar a estas propiedades geométricas (orto-rectificación), lo que permite realizar mediciones reales ya que es una representación precisa de la superficie terrestre.

Proyección ortogonal: La proyección ortogonal de segmentos, es el resultado de dibujar la totalidad de las rectas proyectantes perpendiculares sobre un cierto plano. Así, la proyección ortogonal de un segmento AB, es el segmento PQ, el cual se obtiene trazando líneas perpendiculares a L desde los puntos extremos de AB.

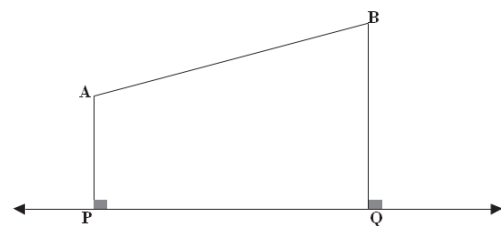

Postcensal: Actividades realizadas después del levantamiento del censo.

Precensal: Actividades realizadas antes del levantamiento del censo.

Registros técnicos contables: Anotación que se realiza para registrar las operaciones financieras y productivas del establecimiento económico, el cual podrá contar con un libro mayor, libro diario, así como, sus respectivos estados financieros.

Polígono: Es una figura plana compuesta por una secuencia limitada de segmentos de rectas consecutivos que encierran una región en el plano.

Segmento: En cartografía se denomina segmento a la región o área delimitada por un polígono en el mapa, así los segmentos delimitan conglomerados de viviendas.

Topografía: Conjunto de características que presentan la superficie o el relieve de un terreno.

Toponimia: Conjunto de los nombres propios de un territorio o de un lugar. El término topónimo hace referencia a un nombre derivado de un lugar o región.

Vivienda: Edificaciones construidas con el propósito residencial o para alojamiento de los miembros del hogar que residen en ésta.



© Banco Central de Nicaragua

Kilómetro 7, Carretera Sur, 100 mts. al este,
Pista Juan Pablo II
Managua, Nicaragua

Apartado Postal 2252, 2253
Teléfono: 2255 - 7171
Web: <<http://www.bcn.gob.ni>>
Correo-e: info@bcn.gob.ni
Fax: 2265 1246

Fecha de publicación: junio 2017

